

**EDITAL**

**PROCESSO ADMINISTRATIVO Nº 6011.2026/0000104-6**

**MODALIDADE: PREGÃO ELETRÔNICO Nº 90006/2026 – SGM**

**TIPO DE LICITAÇÃO: MENOR PREÇO TOTAL POR LOTE**

**MODO DE DISPUTA: ABERTO E FECHADO**

**PREFERÊNCIA ME/EPP/EQUIPARADAS: SIM**

**DATA: 17/03/2026**

**HORÁRIO: 10:30 hrs**

**UASG: 925056 - PMSP - SECRETARIA DO GOVERNO MUNICIPAL**

**OBJETO:** Fornecimento e instalação de divisória do tipo TS, incluindo portas, painéis, ferragens e todos os acessórios necessários para o sanitário do 1º e 2º pavimento.



## ÍNDICE

- 1 **Embasamento Legal;**
- 2 **Objeto;**
- 3 **Condições de Participação;**
- 4 **Acesso às Informações;**
- 5 **Impugnação do Edital;**
- 6 **Apresentação da Proposta de Preço;**
- 7 **Abertura Da Sessão E Classificação Inicial Das Propostas De Preços;**
- 8 **Etapa de Lances;**
- 9 **Modo de Disputa Aberto e Fechado;**
- 10 **Julgamento;**
- 11 **Habilitação;**
- 12 **Fase Recursal;**
- 13 **Adjudicação E Homologação;**
- 14 **Preço E Dotação;**
- 15 **Condições Do Ajuste;**
- 16 **Prazo, Condições De Entrega;**
- 17 **Recebimento do Objeto;**
- 18 **Condições de Pagamento;**
- 19 **Das Penalidades;**
- 20 **Disposições Finais;**
- 21 **Cláusula Anticorrupção;**

## ANEXOS

**ANEXO I:** Termo de Referência

**ANEXO II:** Modelo de Proposta de Preços

**ANEXO III:** Modelo de Declarações

**ANEXO IV:** Declaração De Não Cadastramento E Inexistência De Débitos Para Com  
A Fazenda Do Município De São Paulo

**ANEXO V:** Minuta de Nota de Empenho

## **PREÂMBULO**

A PREFEITURA DO MUNICÍPIO DE SÃO PAULO, por intermédio da Secretaria do Governo Municipal, situada no Viaduto do Chá, nº 15, São Paulo, Capital, CEP 01002900, torna público, para conhecimento de quantos possam se interessar, que fará realizar licitação na modalidade **PREGÃO ELETRÔNICO**, com critério de julgamento de **MENOR PREÇO TOTAL POR LOTE**, objetivando a aquisição do(s) bem(ns) descrito(s) na Cláusula 2 – **DO OBJETO** deste Edital.

A participação no presente pregão dar-se-á por meio de sistema eletrônico, pelo acesso ao site (<https://www.gov.br/compras>) - UASG nº 925056, nas condições descritas neste Edital, devendo ser observado o início da sessão às 10:30 h. do dia **17/03/2026**.

Este Edital, seus anexos, o resultado do Pregão e os demais atos pertinentes também constarão do site [https://diariooficial.prefeitura.sp.gov.br/md\\_epubli\\_controlador.php?acao=negocios\\_pesquisar](https://diariooficial.prefeitura.sp.gov.br/md_epubli_controlador.php?acao=negocios_pesquisar). – SGM.

### **1. EMBASAMENTO LEGAL**

**1.1.** O procedimento licitatório e os atos dele decorrentes observarão as disposições da Lei Federal nº 14.133/21, do Decreto Municipal nº 62.100/2022, Decreto Municipal nº 56.475/2015 e da Lei Complementar nº 123/2006, alterada pela Lei Complementar nº 147/2014, e das demais normas complementares aplicáveis.

### **2. OBJETO**

**2.1.** Fornecimento e instalação de divisória do tipo TS, incluindo portas, painéis, ferragens e todos os acessórios necessários para o sanitário do 1º e 2º pavimento.

**2.2.** Deverão ser observadas as especificações e condições de fornecimento constantes do Termo de Referência – Anexo I, parte integrante deste edital.

### **3. CONDIÇÕES DE PARTICIPAÇÃO**

**3.1.** Poderão participar da licitação as empresas que:

**3.1.1.** Atenderem a todas as exigências deste edital e de seus anexos, desde que sejam credenciadas, com cadastro ativo, no Sistema de Cadastramento Unificado de Fornecedores – SICAF e no Sistema de Compras do Governo Federal ([www.gov.br/compras](http://www.gov.br/compras)) – Certificado Digital ICP-Brasil.

- 3.1.2.** Tenham objeto social pertinente e compatível com o objeto licitado;
- 3.1.2.1.** Não estejam constituídas em forma de consórcio;
- 3.1.3.** Não estejam sob processo de falência;
- 3.2.** É admitida participação de empresas em recuperação judicial, desde que apresentada certidão emitida pela instância judicial competente demonstrando estar à empresa apta econômica e financeiramente a participar de procedimento licitatório;
- 3.3.** Os interessados deverão atender às condições exigidas no cadastramento no SicaF até o terceiro dia útil anterior à data prevista para recebimento das propostas;
- 3.4.** O licitante responsabiliza-se exclusiva e formalmente pelas transações efetuadas em seu nome, assume como firmes e verdadeiras suas propostas e seus lances, inclusive os atos praticados diretamente ou por seu representante, excluída a responsabilidade do provedor do sistema ou do órgão ou entidade promotora da licitação por eventuais danos decorrentes de uso indevido das credenciais de acesso, ainda que por terceiros.
- 3.5.** É de responsabilidade do cadastrado conferir a exatidão dos seus dados cadastrais nos Sistemas relacionados no item anterior e mantê-los atualizados junto aos órgãos responsáveis pela informação, devendo proceder, imediatamente, à correção ou à alteração dos registros tão logo identifique incorreção ou aqueles se tornem desatualizados.
- 3.6.** A não observância do disposto no item anterior poderá ensejar desclassificação no momento da habilitação.
- 3.7.** As microempresas e empresas de pequeno porte, assim qualificadas nos termos da Lei Complementar 123/06, alterada pela Lei Complementar 147/2014, bem como as cooperativas que preenchem as condições estabelecidas no artigo 1º, §2º, do Decreto nº 56.475/2015, poderão participar desta licitação usufruindo dos benefícios estabelecidos nos artigos 42 a 45 daquela Lei Complementar, devendo para tanto observar as regras estabelecidas de acordo com o Decreto nº 56.475/2015, declarando no campo próprio do sistema sua condição.
- 3.8.** A participação neste Pregão implica o reconhecimento pela Licitante de que conhece, atende e se submete a todas as cláusulas e condições do presente edital, bem como as disposições contidas na legislação indicada na cláusula “1” deste Edital, que disciplinam a presente licitação e integrarão o ajuste correspondente, no que lhe for pertinente.
- 3.9. Não poderão disputar desta licitação:**

- 3.9.1.** Aquele que não atenda às condições deste Edital e seu(s) anexo(s);
- 3.9.2.** Pessoa física ou jurídica que se encontre, ao tempo da licitação, impossibilitada de participar da licitação em decorrência de sanção que lhe foi imposta,
- 3.9.3.** Aquele que mantenha vínculo de natureza técnica, comercial, econômica, financeira, trabalhista ou civil com dirigente do órgão ou entidade contratante ou com agente público que desempenhe função na licitação ou atue na fiscalização ou na gestão do contrato, ou que deles seja cônjuge, companheiro ou parente em linha reta, colateral ou por afinidade, até o terceiro grau.
- 3.9.4.** Empresas controladoras, controladas ou coligadas, nos termos da Lei nº 6.404, de 15 de dezembro de 1976, concorrendo entre si.
- 3.9.5.** Pessoa física ou jurídica que, nos 5 (cinco) anos anteriores à divulgação do edital, tenha sido condenada judicialmente, com trânsito em julgado, por exploração de trabalho infantil, por submissão de trabalhadores a condições análogas às de escravo ou por contratação de adolescentes nos casos vedados pela legislação trabalhista;
- 3.9.6.** Agente público do órgão ou entidade licitante;
- 3.9.7.** Organizações da Sociedade Civil de Interesse Público - OSCIP, atuando nessa condição.
- 3.9.8.** Não poderá participar, direta ou indiretamente, da licitação ou da execução do contrato agente público do órgão ou entidade contratante, devendo ser observadas as situações que possam configurar conflito de interesses no exercício ou após o exercício do cargo ou emprego, nos termos da legislação que disciplina a matéria, conforme § 1º do art. 9º da Lei n.º 14.133, de 2021.
- 3.9.9.** As vedações estendem-se a terceiro que auxilie a condução da contratação na qualidade de integrante de equipe de apoio, profissional especializado ou funcionário ou representante de empresa que preste assessoria técnica.;
- 3.10.** As microempresas e empresas de pequeno porte, assim qualificadas nos termos da Lei Complementar 123/06, alterada pela Lei Complementar 147/2014, poderão participar desta licitação usufruindo dos benefícios estabelecidos nos artigos 42 a 45 daquela Lei Complementar, devendo para tanto observar as regras estabelecidas de acordo com o Decreto nº 56.475/2015, declarando no campo próprio do sistema sua condição.

**3.11.** Nas contratações com prazo de vigência superior a 1 (um) ano, será considerado o valor anual do contrato.

**3.12.** Em licitações e contratações realizadas no âmbito de projetos e programas parcialmente financiados por agência oficial de cooperação estrangeira ou por organismo financeiro internacional com recursos do financiamento ou da contrapartida nacional, não poderá participar pessoa física ou jurídica que integre o rol de pessoas sancionadas por essas entidades ou que seja declarada inidônea nos termos da Lei nº 14.133/2021.

**3.13.** Como requisito para a participação no pregão, a licitante deverá declarar, em campo próprio do sistema eletrônico, que está ciente e concorda com as condições do edital e anexos.

**3.14.** A participação neste Pregão implica o reconhecimento pela Licitante de que conhece, atende e se submete a todas as cláusulas e condições do presente edital, bem como as disposições contidas na legislação indicada na cláusula “1” deste Edital, que disciplinam a presente licitação e integrarão o ajuste correspondente, no que lhe for pertinente

#### **4. ACESSO ÀS INFORMAÇÕES**

**4.1.** Qualquer pessoa poderá solicitar esclarecimentos ou informações relativos a esta licitação, que serão prestados mediante solicitação dirigida ao pregoeiro, até 03 (três) dias úteis antes da data marcada para abertura do certame, por meio do endereço eletrônico: **[sgmlicitacao@prefeitura.sp.gov.br](mailto:sgmlicitacao@prefeitura.sp.gov.br)** .

**4.2.** Os esclarecimentos e as informações serão prestados no prazo de até 3 (três) dias úteis, limitado ao último dia útil anterior à data de abertura do certame.

#### **5. IMPUGNAÇÃO DO EDITAL**

**5.1.** Qualquer pessoa, física ou jurídica poderá formular impugnações contra o ato convocatório, até 3 (três) dias úteis antes da data marcada para abertura do certame, mediante petição apresentada via e-mail, [sgmlicitacao@prefeitura.sp.gov.br](mailto:sgmlicitacao@prefeitura.sp.gov.br), em seu corpo ou documento anexo.

**5.1.1.** No ato da apresentação da impugnação é obrigatório anexar ao e-mail a cópia digitalizada dos seguintes documentos:

**a)** do documento de identidade e do Cadastro de Pessoas Físicas (CPF), se o impugnante for pessoa física;

**b)** do Cadastro Nacional de Pessoas Jurídicas (CNPJ), em se tratando de pessoa jurídica, acompanhado do respectivo ato constitutivo ou de procuração, que comprove que o signatário/remetente da impugnação efetivamente representa a impugnante.

**5.2.** Caberá ao agente de contratação se manifestar, motivadamente, a respeito da(s) impugnação(ões), proferindo sua decisão no prazo de 03 (três) dias úteis, contados da data de recebimento, limitado ao último dia útil anterior à data da abertura do certame.

**5.3.** Quando o acolhimento da impugnação implicar alteração do edital capaz de afetar a formulação das propostas, será designada nova data para a realização do certame.

**5.4.** A decisão sobre a impugnação será publicada no sítio eletrônico oficial

**5.5.** Os pedidos de impugnações, bem como as respectivas respostas serão divulgados no sistema eletrônico para visualização dos interessados.

**5.6.** As impugnações e pedidos de esclarecimentos não suspendem os prazos previstos no certame.

**5.7.** A concessão de efeito suspensivo à impugnação é medida excepcional e deverá ser motivada pelo agente de contratação, nos autos do processo de licitação.

## **6. APRESENTAÇÃO DA PROPOSTA DE PREÇOS**

**6.1.** Os licitantes encaminharão, exclusivamente por meio do sistema, a proposta com a descrição do objeto e o preço unitário e total, até a data e o horário estabelecidos para a abertura da sessão pública, devendo, no cadastramento da proposta, proceder às declarações pertinentes, em campo próprio do sistema.

**6.1.1.** A licitante deverá indicar na sua proposta o “Valor”, “Marca”, “Fabricante” e “Descrição Detalhada do Objeto Ofertado”, de forma semelhante ao estabelecido no Termo de Referência - Anexo I deste Edital.

**6.1.2.** Até a abertura da sessão, a licitante poderá retirar ou substituir a proposta anteriormente apresentada.

**6.1.3.** A licitante será responsável por todas as transações que forem efetuadas em seu nome no sistema eletrônico, assumindo como firmes e verdadeiros sua proposta, lances e declarações.

**6.1.4.** A apresentação da proposta de preços implicará em plena aceitação, por parte da licitante, das condições estabelecidas neste Edital e em seus anexos.

**6.1.5.** A proposta deve conter oferta firme e precisa, sem alternativa de produtos, preços ou qualquer outra condição que induza o julgamento a ter mais de um resultado.

**6.1.6.** Os preços cotados deverão ser cotados em moeda corrente nacional, em algarismos e devem ser adequados aos praticados no mercado na data de sua apresentação, sem inclusão de qualquer encargo financeiro ou previsão inflacionária e devem incluir todos os custos diretos, indiretos e despesas, necessários ao fornecimento do objeto, inclusive frete. O preço ofertado será irrevogável e constituirá a única e completa remuneração pelo cumprimento do objeto deste certame, não sendo aceitos pleitos de acréscimos nos preços, a qualquer título.

**6.1.7.** Quaisquer tributos, custos e despesas diretos ou indiretos serão considerados como inclusos nos preços, não sendo aceitos pleitos de acréscimo, a qualquer título.

**6.1.8.** A licitante declarada vencedora do certame deverá enviar a proposta de preços, de acordo com o formulário que segue como Anexo II deste Edital, com todas as informações e declarações ali constantes, devendo ser redigida em língua portuguesa, com clareza, perfeitamente legível, sem emendas, rasuras, borrões, acréscimos ou entrelinhas, ser datada, rubricada em todas as folhas e assinada por seu representante legal ou procurador, devidamente identificado com números de CPF e RG, e respectivo cargo na licitante.

**6.1.9.** A proposta deverá ter validade não inferior a 60 (sessenta) dias corridos, contados a partir da data de sua apresentação.

## **7. ABERTURA DA SESSÃO E CLASSIFICAÇÃO INICIAL DAS PROPOSTAS DE PREÇOS**

**7.1.** Na data e horário indicados no preâmbulo deste Edital terá início automático a sessão pública do pregão eletrônico.

**7.2.** A análise da conformidade das propostas visará ao atendimento das condições estabelecidas neste Edital e seus anexos e será feita exclusivamente na fase de julgamento em relação à proposta mais bem classificada.

**7.3.** Serão desclassificadas as propostas:

- a)** cujo objeto não atenda as especificações, prazos e condições fixados neste edital e seus anexos;
- b)** que por ação da licitante ofertante contenham elementos que permitam a sua identificação;

c) Estipule preços inexequíveis ou acima do máximo definido para a aquisição, global e unitariamente;

**7.4.** A desclassificação se dará por decisão motivada e registrada no sistema.

**7.5.** Serão desconsideradas ofertas ou vantagens baseadas nas propostas dos demais licitantes.

**7.6.** Somente as licitantes cujas propostas sejam classificadas e ordenadas automaticamente pelo sistema participarão da fase de lances.

## **8. ETAPA DE LANCES**

**8.1.** Iniciada a etapa competitiva, as licitantes poderão encaminhar lances exclusivamente por meio do sistema eletrônico, sendo o licitante imediatamente informado do seu recebimento, registro e valor.

**8.2.** As licitantes poderão oferecer lances sucessivos, observado o horário fixado e as regras para sua aceitação.

**8.3.** Licitante somente poderá oferecer lance inferior ou percentual de desconto maior ao último por ela ofertado e registrado pelo sistema, observado o intervalo mínimo de **R\$ 100,00 (cem reais)**, em relação aos lances intermediários e em relação ao lance que cobrir a melhor oferta.

**8.4.** A licitante poderá uma única vez, excluir seu último lance ofertado, no intervalo de 15 segundos após o registro do sistema, na hipótese de lance inconsistente ou inexequível.

**8.5.** As licitantes serão informadas, em tempo real, do valor do menor lance registrado, vedada a identificação do licitante.

**8.6.** Na hipótese de o sistema eletrônico se desconectar no decorrer da etapa de envio de lances da sessão pública e permanecerem acessíveis aos licitantes, os lances continuarão sendo recebidos, sem prejuízo dos atos realizados.

**8.7.** Caso a desconexão do sistema eletrônico persistir por tempo superior a dez minutos para o órgão ou a entidade promotora da licitação, a sessão pública será suspensa e reiniciada somente decorridas vinte e quatro horas após a comunicação do fato aos participantes, no sítio eletrônico utilizado para divulgação.

**8.8.** No caso de haver a participação de microempresas e empresas de pequeno porte, bem como de cooperativas que preencham as condições estabelecidas no artigo 1º, §2º, do Decreto nº 56.475/2015, no certame licitatório, os procedimentos obedecerão aos subitens a seguir:

**8.8.1.** Antes da classificação definitiva de preços, caso a melhor oferta não tenha sido apresentada por microempresa ou empresa de pequeno porte, ou cooperativa que preencha as condições estabelecidas no artigo 1º, §2º, do Decreto nº 56.475/2015, o sistema utilizado verificará se ocorreu empate ficto previsto no § 2º do artigo 44 da Lei Complementar nº 123/2006 e Decreto Municipal nº 56.475/2015, ou seja, as propostas apresentadas por microempresas ou empresas de pequeno porte, ou cooperativas que preencham as condições estabelecidas no artigo 1º, §2º, do Decreto nº 56.475/2015, com valores até 5% (cinco por cento) acima do melhor preço ofertado.

**8.8.2.** Em caso positivo, a microempresa ou empresa de pequeno porte, ou cooperativa que preencha as condições estabelecidas no artigo 1º, §2º, do Decreto nº 56.475/2015, convocada poderá apresentar proposta de preço inferior àquela, à primeira classificada no prazo de 5 (cinco) minutos, sob pena de preclusão.

**8.8.3.** Caso a microempresa (ME) ou empresa de pequeno porte (EPP), ou cooperativa que preencha as condições estabelecidas no artigo 1º, §2º, do Decreto nº 56.475/2015 (COOP), convocada não exerça o benefício de ofertar preço inferior à primeira classificada ou não o faça no tempo apurado, o sistema automaticamente convocará as ME/EPP/COOP remanescentes que, porventura, se enquadrem na hipótese do empate ficto, na ordem classificatória, para exercício do mesmo direito, sucessivamente, se for o caso.

**8.8.4.** Se houver equivalência entre os valores apresentados pelas microempresas e empresas de pequeno porte que se encontrem nos intervalos apontados nos itens anteriores, será realizado sorteio para que se identifique aquela que primeiro poderá apresentar melhor oferta.

**8.9.** Só poderá haver empate entre propostas iguais (não seguidas de lances), ou entre lances finais da fase fechada do modo de disputa aberto e fechado.

**8.10.** Em caso de eventual empate entre propostas ou lances, serão adotados os critérios previstos no art. 60 da Lei 14.133/21, de acordo com a ordem legalmente estabelecida.

**8.11.** Após a etapa de lances, se a melhor proposta estiver em desconformidade com o preço máximo estipulado para a contratação, o pregoeiro poderá negociar melhores condições.

**8.12.** Quando o primeiro colocado, em que pese à negociação realizada, mantiver sua proposta acima do preço máximo definido, a negociação poderá ser realizada com os demais licitantes.

**8.13.** A negociação será realizada por meio do sistema, com acompanhamento dos demais licitantes e divulgação do resultado, bem como anexação aos autos do processo.

**8.14.** O licitante mais bem classificado deverá, no prazo de 2 (duas) horas, prorrogável a partir e solicitação fundamentada, enviar a proposta adequada ao último lance ofertado após a negociação realizado.

**8.15.** Encerrada a negociação, o pregoeiro iniciará a fase de aceitação e julgamento da proposta.

## **9. MODO DE DISPUTA ABERTO E FECHADO**

**9.1.** Os licitantes apresentarão lances públicos e sucessivos, com lance final fechado.

**9.2.** No modo de disputa aberto e fechado à etapa de envio de lances terá duração de quinze minutos.

**9.3.** Decorrido o prazo inicial, o sistema encaminhará aviso de fechamento iminente dos lances e, transcorrido o período de até dez minutos, aleatoriamente determinado, a recepção de lances será automaticamente encerrada.

**9.4.** Em sequência, será aberta oportunidade para que o autor da oferta de valor mais baixo, bem como os das ofertas com valores de até 10% (dez por cento) superiores possam apresentar lance final e fechado em até 5 (cinco) minutos, podendo os licitantes, nestas condições, optarem por manter o último lance da etapa aberta ou ofertar melhor lance. O lance final será sigiloso até o encerramento deste prazo.

**9.5.** Na ausência de, no mínimo, três ofertas nas condições de que trata o item anterior, os autores dos melhores lances subsequentes, na ordem de classificação, até o máximo de três, poderão oferecer um lance final e fechado em até cinco minutos, que será sigiloso até o encerramento do prazo.

**9.6.** Expirados os prazos, o sistema ordenará e divulgará os lances.

## **10. JULGAMENTO**

**10.1.** Encerrada a etapa de envio de lances da sessão pública, o pregoeiro realizará a verificação da conformidade da proposta classificada em primeiro lugar quanto à adequação ao objeto estipulado, à compatibilidade do preço ou maior desconto final em relação ao estimado para a contratação.

**10.2.** É recomendável, nesta fase, que sejam consultados os cadastros previstos no item 10.6.8., em nome da empresa licitante e também de seu sócio majoritário, de forma a verificar a existência de sanção que impeça a participação no certame e futura contratação, garantida a manifestação do licitante previamente a eventual desclassificação.

**10.3.** Caso o licitante provisoriamente classificado em primeiro lugar tenha se utilizado de algum benefício direcionado às ME/EPP's, o pregoeiro diligenciará para verificar o enquadramento.

**10.4.** Será desclassificada a proposta vencedora que não atender aos requisitos do item 7.3.

**10.5.** Para a aquisição de bens é indício de inexequibilidade valores inferiores a 50% (cinquenta por cento) do valor orçado pela Administração Pública, a qual só será declarada após diligência que comprove que o custo ultrapassa o valor da proposta e que inexistem custos de oportunidade capazes de justificar o vulto da oferta, garantido manifestação do licitante.

**10.6.** Erros no preenchimento da proposta não constituem motivo para desclassificação da proposta, desde que se limitem a erros ou falhas que não alteram a substância da proposta.

**10.7.** O termo de referência poderá exigir a apresentação de amostra, devendo o licitante classificado em primeiro lugar apresentá-la, no dia, local e horário apresentado no sistema, facultada a presença de todos interessados.

**10.8.** Os resultados serão divulgados por meio de mensagem no sistema e, acaso não houver entrega, atraso injustificado, ou amostra fora das especificações, a proposta será recusada, seguindo-se a análise do segundo classificado em relação à aceitabilidade de sua proposta e amostra e assim sucessivamente.

## **11. HABILITAÇÃO**

**11.1.** Divulgado o julgamento das propostas de preços na forma prescrita neste Edital, passar-se-á à fase de habilitação.

**11.2.** A habilitação da licitante vencedora poderá ser substituída por meio de registro regular no SICAF.

**11.2.1.** Caso os dados e informações constantes do SICAF não atendam aos requisitos exigidos deste Edital, o Pregoeiro verificará a possibilidade de alcançar os documentos por meio eletrônico, juntando-os ao processo administrativo pertinente à licitação.

**11.2.2.** O Pregoeiro e sua Equipe de Apoio alcançarão os documentos exigidos no subitem 11.5.2. Deste Edital, por meio eletrônico, devendo a licitante encaminhar pelo sistema os demais documentos não emitidos via Internet.

**11.2.3.** Na impossibilidade de obtenção/emissão de documentos por meio eletrônico, o Pregoeiro solicitará sua apresentação pela licitante, juntamente com os demais documentos.

**11.3.** A Administração não se responsabilizará pela eventual indisponibilidade dos meios eletrônicos hábeis de informações no momento da verificação de documentação ou dos meios para a transmissão de documentos a que se referem às cláusulas anteriores, ressalvada a indisponibilidade de seus próprios meios. Na hipótese de ocorrerem essas indisponibilidades, a licitante deverá encaminhar os documentos solicitados por outros meios, dentro do prazo estabelecido, sob pena de inabilitação, mediante decisão motivada.

**11.4.** Por meio de aviso lançado no sistema, via “chat”, o Pregoeiro informará às demais licitantes a empresa habilitada por atendimento às condições estabelecidas neste Edital.

**11.5.** A habilitação se dará mediante o exame dos documentos a seguir relacionados, relativos a:

**11.5.1. Habilitação jurídica:**

**a)** Registro empresarial na Junta Comercial, no caso de empresário individual ou Empresa Individual de Responsabilidade Limitada;

**b)** Ato constitutivo, estatuto ou contrato social atualizado e registrado na Junta Comercial, em se tratando de sociedade empresária ou cooperativa, devendo o estatuto, no caso das cooperativas, estar adequado, na forma prevista nos artigos 27 e 28 da Lei Federal n. 12.690/2012;

**c)** Documentos de eleição ou designação dos atuais administradores, tratando-se de sociedades empresárias ou cooperativas;

**d)** Ato constitutivo atualizado e registrado no Registro Civil de Pessoas Jurídicas tratando-se de sociedade não empresária, acompanhado de prova da diretoria em exercício;

**e)** Decreto de autorização, tratando-se de sociedade empresária estrangeira em funcionamento no País, e ato de registro ou autorização para funcionamento expedido pelo órgão competente, quando a atividade assim o exigir.

#### **11.5.2. Regularidade fiscal:**

**a)** Prova de inscrição no Cadastro Nacional de Pessoa Jurídica – CNPJ.

**b)** Prova de inscrição no Cadastro de Contribuintes Estadual, relativo à sede da licitante, pertinente ao seu ramo de atividade e compatível com o objeto licitado.

**c)** Certidão de regularidade de débitos relativos a tributos federais e à dívida ativa da União, inclusive as contribuições sociais;

**d)** Certidão de regularidade de débitos referentes a tributos estaduais relacionados com o objeto licitado, expedida por meio de unidade administrativa competente da sede ou domicílio da licitante.

**d.1)** No caso de a licitante ter domicílio ou sede no Estado de São Paulo, a prova de regularidade para com a Fazenda Estadual se dará através da certidão de débitos tributários da Dívida Ativa do Estado de São Paulo, expedida nos termos da Resolução Conjunta SF/PGE nº 02, ou a que suceder.

**e)** Certificado de Regularidade de Situação para com o Fundo de Garantia de Tempo de Serviço (FGTS).

**f)** Certidão de Regularidade em relação à Fazenda Pública Municipal.

**g)** Regularidade perante o Cadin Municipal

**11.5.2.1.** Serão aceitas como prova de regularidade, certidões positivas com efeito de negativas

#### **11.5.3. Qualificação econômico-financeira:**

**a)** Certidão negativa de pedido de falência, expedida pelo distribuidor da sede da pessoa jurídica em data não superior a 60 dias da data da abertura do certame, se outro prazo não constar do documento.

##### **11.5.3.1. Declarações:**

**a)** Declaração de que não emprega menor de 18 anos em trabalho noturno, perigoso ou insalubre e não emprega menor de 16 anos, salvo na condição de aprendiz, a partir de 14 anos, sob as penas da Lei, conforme o disposto no artigo. 7º, inciso XXXIII da Constituição Federal e inciso VI do art. 68 da Lei Federal nº 14.133/21.

- b)** Declaração de inexistência de fato superveniente impeditivo de sua habilitação inclusive condenação judicial na proibição de contratar com o Poder Público ou receber benefícios ou incentivos fiscais ou creditícios, transitada em julgada ou não desafiada por recurso com efeito suspensivo, por ato de improbidade administrativa;
- c)** Declaração de que a licitante não possui sanções vigentes previstas no inciso III do art. 156 da Lei Federal nº 14.133/21, no âmbito da Administração Pública Direta e indireta do Município de São Paulo e no inciso IV do mesmo artigo, no âmbito de quaisquer entes federativos.
- d)** Em se tratando de ME e EPP, declaração de observância e atendimento aos parágrafos §1º, §2º, §3º do art. 4º da Lei Federal nº 14.133/21;
- e)** Declaração de que suas propostas econômicas compreendem a integralidade dos custos para atendimento dos direitos trabalhistas assegurados na CF/88, leis trabalhistas, nas normas infralegais, nas convenções coletivas de trabalho e nos termos de ajustamento de conduta vigentes na data de entrega das propostas, sob pena de desclassificação.
- f)** Declaração de que cumpre as exigências de reserva de cargos para pessoa com deficiência e para reabilitado da Previdência Social.

**11.5.3.2.** As declarações supra deverão ser elaboradas em papel timbrado e assinadas pelo representante legal da licitante, sendo recomendada a utilização do modelo constante no ANEXO III do presente Edital, facultando-se a elaboração de declarações individualizadas.

**11.6.** A licitante para fins de habilitação deverá observar as disposições Gerais que seguem:

**11.6.1.** Todos os documentos devem estar com seu prazo de validade em vigor. Se este prazo não constar de cláusula específica deste edital, do próprio documento ou de lei específica, será considerado o prazo de validade de 06 (seis) meses, a contar da data de sua expedição, salvo os atestados/certidões de qualificação técnica, para os quais não se exige validade.

**11.6.2.** Todos os documentos expedidos pela empresa deverão estar assinados por seu representante legal ou procurador, com identificação clara do subscritor.

**11.6.3.** Os documentos emitidos via Internet serão conferidos pelo Pregoeiro ou sua equipe de apoio.

**11.6.4.** Se a licitante for a matriz, todos os documentos deverão estar em nome da matriz, e se for a filial, todos os documentos deverão estar em nome da filial, exceto

aqueles documentos que, pela própria natureza, comprovadamente, forem emitidos somente em nome da matriz.

**11.6.4.1.** Caso a licitante pretenda que um de seus estabelecimentos, que não o participante desta licitação, execute o futuro contrato, deverá apresentar toda documentação de habilitação de ambos os estabelecimentos.

**11.6.4.2.** Todo e qualquer documento apresentado em língua estrangeira deverá estar acompanhado da respectiva tradução para o idioma pátrio, feita por tradutor público juramentado.

**11.6.5.** Não serão aceitos documentos cujas datas e caracteres estejam ilegíveis ou rasurados de tal forma que não possam ser entendidos.

**11.6.6.** Os documentos exigidos para habilitação não poderão, em hipótese alguma, ser substituídos por protocolos, que apenas configurem o seu requerimento, não podendo, ainda, ser remetidos posteriormente ao prazo fixado.

**11.6.7.** O Pregoeiro e sua Equipe de Apoio verificarão eventual descumprimento das vedações de participação na licitação, mediante consulta ao:

**a)** Cadastro Nacional de Condenações Cíveis por Atos de Improbidade Administrativa, mantido pelo Conselho Nacional de Justiça – CNJ, no endereço eletrônico [www.cnj.jus.br/improbidade\\_adm/consultar\\_requerido.php](http://www.cnj.jus.br/improbidade_adm/consultar_requerido.php);

**b)** Cadastro Nacional das Empresas Inidôneas e Suspensas – CEIS, no endereço eletrônico <https://www.portaltransparencia.gov.br/sancoes/ceis>;

**c)** Portal de Sanções Administrativas, no endereço eletrônico [https://www.bec.sp.gov.br/Sancoes\\_ui/asp/sancoes.aspx](https://www.bec.sp.gov.br/Sancoes_ui/asp/sancoes.aspx);

**d)** Rol de Empresas Punidas, disponível no endereço eletrônico [http://www.prefeitura.sp.gov.br/cidade/secretarias/gestao/suprimentos\\_e\\_servicos/empresas\\_punidas/index.php?p=9255](http://www.prefeitura.sp.gov.br/cidade/secretarias/gestao/suprimentos_e_servicos/empresas_punidas/index.php?p=9255)

**e)** Cadastro Nacional de Empresas Punidas (CNEP), disponível no endereço eletrônico <https://www.portaltransparencia.gov.br/sancoes/cnep>;

**11.6.8.** As consultas realizar-se-ão em nome da licitante e também de eventual matriz ou filial e de seus sócios majoritários.

**11.7.** Os documentos serão analisados pelo Pregoeiro e sua Equipe de Apoio quanto a sua conformidade com os solicitados e serão anexados ao processo administrativo pertinente a esta licitação.

**11.7.1.** Estando a documentação de habilitação da licitante vencedora em desacordo com as exigências do Edital, ela será inabilitada.

**11.7.1.1.** Havendo alguma restrição na comprovação da regularidade fiscal de microempresa ou empresa de pequeno porte assim qualificada, bem como de cooperativa que preencha as condições estabelecidas no artigo 1º, §2º, do Decreto nº 56.475/2015, a sessão será suspensa, concedendo-se o prazo de 5 (cinco) dias úteis, prorrogável por igual período, para regularização, de forma a possibilitar, após tal prazo, sua retomada, nos termos do disposto no artigo 17 do Decreto nº 56.475/2015.

**11.7.2.** Sendo inabilitada a proponente cuja proposta tenha sido classificada em primeiro lugar, o Pregoeiro examinará a proposta ou lance subsequente, verificando sua aceitabilidade e procedendo à habilitação da licitante, na ordem de classificação, e assim sucessivamente até a apuração de uma proposta ou lance e proponente que atendam o Edital.

**11.7.3.** Os documentos relativos à regularidade fiscal somente serão exigidos em momento posterior ao julgamento das propostas e apenas do licitante mais bem classificado, salvo na hipótese de inversão de fases; caso em que os licitantes deverão encaminhar a proposta e, simultaneamente, os documentos de habilitação, por meio do sistema.

**11.7.4.** Após a entrega dos documentos de habilitação, não será admitida a substituição ou a apresentação de novos documentos, salvo em sede de diligência para complementação de informações em relação aos documentos já apresentados e desde que necessária para apurar fatos existentes à época da abertura do certame e atualização de documentos cuja validade tenha expirado após a data de recebimento das propostas.

**11.7.3.** Estando à documentação de habilitação da licitante completa, correta, com observância de todos os dispositivos deste Edital e seus Anexos o Pregoeiro considerará a proponente habilitada e vencedora do certame.

## **12. FASE RECURSAL**

**12.1.** Qualquer licitante poderá, durante o prazo concedido na sessão pública, não inferior a 10 minutos, de forma imediata após o término do julgamento das propostas e do ato de habilitação ou inabilitação, em campo próprio do sistema, manifestar sua intenção de recorrer, sob pena de preclusão, ficando a autoridade superior autorizada a adjudicar o objeto ao licitante declarado vencedor.

**12.2.** As razões do recurso deverão ser apresentadas em momento único, em campo próprio no sistema, no prazo de três dias úteis, contados a partir da data de intimação ou de lavratura da ata de habilitação ou inabilitação ou, na hipótese de adoção da inversão de fases, da ata de julgamento.

**12.3.** Os demais licitantes ficarão intimados para se desejarem, apresentar suas contrarrazões, no prazo de três dias úteis, contado da data de intimação pessoal ou de divulgação da interposição do recurso.

**12.4.** Será assegurado ao licitante vista dos elementos indispensáveis à defesa de seus interesses.

**12.5.** O acolhimento do recurso importará na invalidação apenas dos atos que não possam ser aproveitados.

**12.6.** O recurso será dirigido à autoridade que tiver editado o ato ou proferido a decisão, a qual poderá reconsiderar a decisão no prazo de 3 (três) dias úteis, ou, nesse mesmo prazo, encaminhar recurso para a autoridade superior, a qual deverá proferir sua decisão no prazo de 10 (dez) dias úteis, contados do recebimento dos autos.

**12.7.** O recurso e pedido de reconsideração terão efeito suspensivo até a decisão final pela autoridade competente.

### **13. ADJUDICAÇÃO E HOMOLOGAÇÃO**

**13.1.** Encerradas as fases de julgamento e habilitação, e exauridos os recursos administrativos, o processo licitatório será encaminhado à autoridade superior para adjudicar o objeto e homologar o procedimento, observado o disposto no art. 71 da Lei nº 14.133, de 2021.

### **14. PREÇO E DOTAÇÃO**

**14.1.** O preço que vigorará no ajuste será o ofertado pela licitante a quem for o mesmo adjudicado.

**14.2.** Este preço inclui todos os custos diretos e indiretos, impostos, taxas, benefícios, encargos sociais, trabalhistas e fiscais que recaiam sobre o objeto, incluindo frete até o local de entrega designado pela Prefeitura, transporte, etc., e constituirá, a qualquer título, a única e completa remuneração pelo seu adequado e perfeito cumprimento, de modo que nenhuma outra remuneração será devida.

**14.3.** Não haverá reajuste de preços nem atualização.

**14.4.** Os recursos necessários para suporte do contrato onerarão a dotação nº **11.20.04.122.4001.2.100.3.3.90.39.00.00.1.500.9001.0.**

## **15. CONDIÇÕES DO AJUSTE**

**15.1.** A aquisição decorrente desta licitação será formalizada mediante a entrega de nota de empenho, da qual deverão constar, em anexo, todas as condições, inclusive as obrigações da contratada e contratante.

**15.1.1.** Para a formalização do ajuste a empresa adjudicatária do objeto da licitação deverá apresentar, dos documentos já exigíveis por ocasião da habilitação, aqueles necessários à contratação, atualizados, caso solicitados.

**15.1.2.** Como condição à contratação, ainda, deverá restar comprovado que a empresa a ser contratada não possui pendências junto ao Cadastro Informativo Municipal – CADIN MUNICIPAL, por força da Lei Municipal nº 14.094/2005 e Decreto nº 47.096/2006, que disciplinam que a inclusão no CADIN impedirá a empresa de contratar com a Administração Municipal.

**15.1.3.** A licitante adjudicatária deverá ter registro atualizado no Cadastro de Credores junto à Secretaria Municipal da Fazenda (SF), ou, caso não possua, deverá providenciá-lo no prazo de 02 (dois) dias úteis, a partir da homologação do certame, junto ao setor de contabilidade da Contratante, sob pena de configurar recusa na aquisição para fins de aplicação das penalidades previstas neste Edital.

**15.1.4.** Os documentos mencionados nesta cláusula deverão ser apresentados em cópias autenticadas ou no original, com prazo de validade em vigor na data da apresentação e serão retidos para oportuna juntada no processo administrativo pertinente à aquisição.

**15.2.** A formalização do ajuste se dará com o recebimento do termo de contrato pela adjudicatária do objeto da licitação, que poderá se dar por qualquer meio devidamente comprovado.

**15.2.1.** Caso nota de empenho seja encaminhado por e-mail à empresa adjudicatária terá 10 (dez) dias uteis para acusar seu recebimento da mesma forma.

**15.2.2.** O prazo para formalização do ajuste poderá ser prorrogado uma vez, por igual período, desde que solicitado por escrito, durante seu transcurso e ocorra motivo justificado e aceito pela Administração.

**15.2.3.** É facultado à Administração, quando o convocado não formalizar o ajuste no prazo e condições estabelecidos, inclusive na hipótese de impedimento da

contratação, sem embargo da aplicação das penalidades cabíveis, retomar o procedimento, mediante agendamento de nova Sessão Pública, ou revogar a licitação.

**15.3.** Na hipótese de retomada do procedimento, as demais licitantes classificadas serão convocadas para participar da nova sessão pública do pregão, com vistas a celebração da contratação.

**15.3.1.** O aviso da nova sessão será publicado no Diário Oficial da Cidade e divulgação nos endereços eletrônicos <https://www.gov.br/compras/pt-br/e> [https://diariooficial.prefeitura.sp.gov.br/md\\_epubli\\_controlador.php?acao=negocios\\_pesquisar](https://diariooficial.prefeitura.sp.gov.br/md_epubli_controlador.php?acao=negocios_pesquisar).

**15.3.2.** Na sessão o Pregoeiro convocará as licitantes classificadas remanescentes, na ordem de classificação, promovendo a averiguação das condições de aceitabilidade de preços e de habilitação, procedendo-se conforme especificações deste edital, até o encontro de uma proposta e licitante que atendam a todas as exigências estabelecidas, sendo a respectiva licitante declarada vencedora e a ela adjudicado o objeto da licitação.

## **16. PRAZO, CONDIÇÕES DE ENTREGA.**

**16.1.** O objeto desta licitação deverá ser entregue em até 10 (dez) dias corridos, contados a partir da assinatura da Ordem de início.

**16.2.** Cabe a CONTRATADA a responsabilidade sobre a carga, descarga, frete e instalação das divisórias sem qualquer ônus para a CONTRATANTE;

**16.3.** O não cumprimento do disposto no item 16.1 e 16.2 do presente termo acarretará a aplicação das penalidades previstas no edital;

**16.4.** A Administração rejeitará, no todo ou em parte, a entrega dos serviços em desacordo com as especificações técnicas exigidas neste edital;

**16.5.** A CONTRATADA poderá realizar vistoria técnica no local para conhecer melhor a estrutura para fornecer um orçamento mais coeso com a realidade do objeto;

**16.6.** O horário de vistoria técnica é de segunda-feira a sexta-feira das 09:00 às 17:00, sendo necessário marcar com antecedência (de pelo menos 2 dias) com a Senhora Mariane Capricho, telefone (11) 3113-9853 e por E-mail: [mcapricho@prefeitura.sp.gov.br](mailto:mcapricho@prefeitura.sp.gov.br), com a Senhora Thamy Mooara, telefone (11) 3113-

9310 e por E-mail: [tmacedo@prefeitura.sp.gov.br](mailto:tmacedo@prefeitura.sp.gov.br) ou com o Senhor Gustavo Briginski, telefone (11) 3113-9855 e por E-mail [briginski@prefeitura.sp.gov.br](mailto:briginski@prefeitura.sp.gov.br);

16.7. O horário para descarregar o material no Edifício Matarazzo para veículos leves é de segunda-feira até sexta-feira das 09:00 as 17:00.

**16.7.1.** O horário para descarregar o material no edifício Matarazzo para veículos pesados deverá ser informado com antecedência de 7 dias devido as restrições de circulação no centro de São Paulo – SP. Para agendar falar com os responsáveis do item 5.6., conforme Portaria nº 137/18/SMT-GAB.

**16.8.** O serviço será executado no 1º e 2º pavimento do Edifício Matarazzo;

**16.9.** A data e o horário para a instalação deverão ser previamente definidos em comum acordo com os responsáveis indicados no item 16.6.;

**16.10.** Cabe à empresa contratada realizar visita técnica ao local, com o objetivo de verificar as condições da área de instalação, identificar possíveis necessidades de intervenções prévias e confirmar todas as medidas. Essa etapa é essencial para garantir o pleno conhecimento do ambiente e a adequação das condições para a correta instalação das divisórias. A empresa que optar por não realizar a vistoria assumirá integral responsabilidade por eventuais problemas ou incompatibilidades decorrentes dessa decisão.

**16.3.** A documentação a ser entregue pelo fornecedor é a seguinte:

- a) Primeira Via da Nota Fiscal;
- b) Nota Fiscal Fatura;
- c) Cópia reprográfica da Nota de Empenho.

**16.3.1.** Na hipótese de existir Nota de retificação e/ou Nota Suplementar de Empenho, cópia(s) da(s) mesma(s) deverá(ão) acompanhar os demais documentos citados.

## **17. RECEBIMENTO DO OBJETO**

**17.1.** O objeto da contratação será recebido pela contratante provisoriamente e definitivamente consoante o disposto art. 140 da Lei Federal nº 14.133 e art. 141, inciso II, do Decreto Municipal nº 62.100/22.

**17.1.1.** O descarregamento do objeto ficará a cargo do fornecedor, devendo ser providenciada a mão de obra necessária, se assim o for.

**17.1.2.** No ato da entrega, os produtos serão recebidos pela Contratante, para posterior verificação do atendimento às condições deste Edital e da conformidade com a marca e/ou fabricante declinados na proposta.

**17.1.3.** Caso seja constatado que os produtos entregues apresentam irregularidades, não correspondem às especificações deste Edital ou não conferem com a marca e/ou fabricante declinados na proposta da Contratada ou estão fora dos padrões determinados, eles serão rejeitados e devolvidos, podendo a Administração rescindir a contratação ou determinar a substituição dos produtos, pelos corretos, no prazo de 10 (dez) dias corridos contados da comunicação, por escrito, mantido o preço contratado e sem prejuízo das sanções previstas neste Edital.

**17.1.4.** Caso as irregularidades digam respeito à diferença de quantidade ou de partes, a Administração poderá determinar sua complementação ou rescindir a contratação, sem prejuízo das penalidades cabíveis.

**17.1.4.1.** Na hipótese de complementação, a contratada deverá fazê-la em conformidade com a indicação da Administração, no prazo máximo de 10 (dez) dias corridos, contados da notificação por escrito, mantido o preço inicialmente contratado.

**17.1.5.** O recebimento e aceite do objeto pela Contratante não exclui a responsabilidade civil da Contratada por vícios de quantidade ou qualidade do material ou disparidades com as especificações estabelecidas no ANEXO I, verificadas posteriormente.

## **18. CONDIÇÕES DE PAGAMENTO**

**18.1.** O prazo de pagamento será de 30 (trinta) dias, contados da data do adimplemento do objeto, mediante o fornecimento do material e a entrega na Unidade Requisitante dos documentos discriminados neste edital e o atestado de recebimento e aprovação dos produtos pela Prefeitura. Deverá possuir e informar dados bancários perante o Banco do Brasil S/A, conforme o Decreto nº 51.197 de 22 de janeiro de 2010.

**18.1.1.** A Nota Fiscal/Fatura que apresentar incorreções, quando necessário, será devolvida e seu vencimento ocorrerá em até 30 (trinta) dias após a data de sua reapresentação válida.

**18.1.2.** Caso ocorra à necessidade de providências complementares por parte da Contratada, a fluência do prazo de pagamento será interrompida, reiniciando-se a contagem a partir da data em que estas forem cumpridas.

**18.1.3.** Antes do pagamento a contratante efetuará consulta ao Cadastro Informativo Municipal – CADIN MUNICIPAL, por força da Lei Municipal nº 14.094/2005 e Decreto nº 47.096/2006, do qual não poderá constar qualquer pendência.

**18.2.** Quaisquer pagamentos não isentarão a Contratada das responsabilidades contratuais, nem implicarão na aceitação do material.

**18.3.** Os pagamentos obedecerão às Portarias da Secretaria Municipal de Finanças e Desenvolvimento Social (SF) em vigor, ficando ressalvada qualquer alteração quanto às normas referentes a pagamento dos fornecedores.

## **19. PENALIDADES**

**19.1.** São aplicáveis as sanções e procedimentos previstos no Título IV, Capítulo I da Lei Federal nº 14.133/21 e Seção XI do Decreto Municipal nº 62.100/22.

**19.1.1.** As penalidades só deixarão de ser aplicadas nas seguintes hipóteses:

- a) comprovação, anexada aos autos, da ocorrência de força maior impeditiva do cumprimento da obrigação; e/ou,
- b) manifestação da unidade requisitante, informando que o ocorrido derivou de fatos imputáveis exclusivamente à Administração.

**19.2.** Ocorrendo recusa da adjudicatária em retirar/receber a nota de empenho, dentro do prazo estabelecido neste Edital, sem justificativa aceita pela Administração, garantido o direito prévio de citação e da ampla defesa, serão aplicadas:

- a) Multa no valor de 20% (vinte por cento) do valor do ajuste se firmado fosse;
- b) Pena de impedimento de licitar e contratar pelo prazo de até 3 (três) anos com a Administração Pública, a critério da Prefeitura;

**19.2.1.** Incidirá nas mesmas penas previstas neste subitem a empresa que estiver impedida de firmar o ajuste pela não apresentação dos documentos necessários para tanto.

**19.3.** À licitante que ensejar o retardamento da execução do certame, inclusive em razão de comportamento inadequado de seus representantes, deixar de entregar ou apresentar documentação falsa exigida neste edital, não manter a proposta/lance, comportar-se de modo inidôneo, fizer declaração falsa ou cometer fraude fiscal, se

microempresa ou pequena empresa não regularizar a documentação fiscal no prazo concedido para este fim, garantido o direito prévio de citação e da ampla defesa, serão aplicadas as penalidades referidas nas alíneas “a” e “b” do subitem 19.2 ou declaração de inidoneidade para licitar ou contratar, a depender da natureza e gravidade da infração cometida e peculiaridades do caso em concreto.

**19.4.** As penalidades poderão ainda ser aplicadas em outras hipóteses, nos termos da Lei, garantido o direito prévio de citação e da ampla defesa, sendo que com relação a multas serão aplicadas como segue:

**19.4.1.** Multa de 20% (vinte por cento) sobre o valor do ajuste, por inexecução total do objeto.

**19.4.2.** Multa de 20% (vinte por cento) sobre o valor da parcela inexecutada, por inexecução parcial do ajuste.

**19.4.3.** Multa de 1,0% (um por cento) sobre o valor do material não entregue por dia de atraso, inclusive nas hipóteses de fixação de prazo para substituição ou complementação, limitada a demora até o máximo de 19 (dezenove) dias do prazo fixado, após restará configurada inexecução do ajuste, parcial ou total a depender se o atraso se deu em parte ou no todo.

**19.4.4.** Decorrido o prazo acumulado de 20 (vinte) dias de atraso na entrega dos materiais, poderá, a critério da Coordenadoria de Administração e Finanças, devidamente justificado:

**19.4.5.** Restar configurada a inexecução total do Ajuste (item 19.4.1.), operando-se sua rescisão.

**19.4.6.** Aguardar a entrega do material, com aplicação de 0,50% (meio por cento) por dia de atraso, até o limite previsto no item 19.4.1.

**19.4.7.** Multa de 5% (cinco por cento) sobre o valor do material entregue em desacordo com as especificações do edital e do ajuste, sem prejuízo de sua substituição, no prazo estabelecido.

**19.4.8.** Multa de 2% (dois por cento) sobre o valor do ajuste, por descumprimento de qualquer das obrigações decorrentes do ajuste, não previstas nas demais disposições desta cláusula.

**19.4.9.** Multa de 20% (vinte por cento) sobre o valor do contrato, por rescisão do ajuste decorrente de culpa da Contratada.

**19.5.** As sanções são independentes e a aplicação de uma não exclui a das outras, quando cabíveis.

**19.6.** Das decisões de aplicação de penalidade, caberá recurso nos termos dos artigos 166 e 167 da Lei Federal nº 14.133/21, observados os prazos nele fixados, que deverá ser dirigido à autoridade competente, e protocolizado nos dias úteis, das 10:00 às 18:00. horas.

**19.6.1.** Não serão conhecidos recursos enviados pelo correio, correio eletrônico ou qualquer outro meio de comunicação, se, dentro do prazo previsto em lei, a peça inicial original não tiver sido protocolizada.

**19.6.2.** Caso a Contratante releve justificadamente a aplicação da multa ou de qualquer outra penalidade, essa tolerância não poderá ser considerada como modificadora de qualquer condição contratual, permanecendo em pleno vigor todas as condições deste Edital.

**19.7.** Os procedimentos de aplicação das penalidades de impedimento de licitar e contratar e de declaração de inidoneidade para licitar e contratar serão conduzidos por comissão, nos termos do artigo 158, “caput” e § 1º, da Lei Federal nº 14.133, de 2021.

**19.8.** São aplicáveis à presente licitação e ao ajuste dela decorrente no que cabível for, inclusive, as sanções penais estabelecidas na Lei Federal nº 14.133/21.

## **20. DAS DISPOSIÇÕES GERAIS**

**20.1.** No julgamento da habilitação e da proposta, o Pregoeiro poderá sanar erros ou falhas que não alterem a substância das propostas, dos documentos e sua validade jurídica, mediante despacho fundamentado, registrado em ata e acessível a todos, atribuindo-lhes validade e eficácia para fins de habilitação e classificação.

**20.2.** As normas disciplinadoras desta licitação serão interpretadas em favor da ampliação da disputa e o princípio do formalismo moderado, respeitada a igualdade de oportunidade entre as licitantes e desde que não comprometam o interesse público, a finalidade e a segurança da contratação.

**20.3.** As licitantes assumem todos os custos de preparação e apresentação de suas propostas e a PMSP não será, em nenhum caso, responsável por esses custos, independentemente da condução ou do resultado do processo licitatório.

**20.4.** As licitantes são responsáveis pela fidelidade e legitimidade das informações e dos documentos apresentados em qualquer fase do certame.

**20.4.1.** A falsidade de qualquer declaração prestada poderá caracterizar o crime de que trata o art. 299 do Código Penal, sem prejuízo do enquadramento em outras

figuras penas e das sanções administrativas previstas na legislação pertinente, mediante o devido processo legal, e implicará, também, a inabilitação da licitante se o fato vier a ser constatado durante o trâmite da licitação.

**20.5.** A licitante vencedora deverá comunicar à Administração toda e qualquer alteração nos dados cadastrais, para atualização, devendo manter, durante toda a execução, em compatibilidade com as obrigações assumidas, todas as condições de habilitação e qualificação exigidas na licitação.

**20.6.** O ajuste, suas alterações e rescisão obedecerão à Lei Federal nº 14.133/21, demais normas complementares e disposições deste Edital, aplicáveis à execução dos contratos e especialmente os casos omissos.

**20.7.** A revogação ou anulação da licitação observará os procedimentos e normas previstas no art. 71 da Lei Federal nº 14.133/21.

**20.8.** O Pregoeiro poderá promover diligências destinada à complementação de informações sobre documentos já apresentados, desde que se tratem de fatos existentes à época da abertura do certame e atualização de documentos cuja validade tenha expirado após a data de recebimento das propostas, nos termos do art. 64 da Lei Federal nº 14.133/21.

**20.9.** Os casos omissos e as dúvidas surgidas serão resolvidos pelo Pregoeiro ouvidas, se for o caso, as Unidades competentes.

**20.10.** Integrarão o ajuste a ser firmado, para todos os fins, a proposta da Contratada, a Ata da licitação e o Edital da Licitação, com seus anexos, que o precedeu, independentemente de transcrição.

**20.11.** Nenhuma tolerância das partes quanto à falta de cumprimento de quaisquer das cláusulas do ajuste poderá ser entendida como aceitação, novação ou precedente

**20.12.** A Contratada não poderá subcontratar, ceder ou transferir o objeto do contrato, no todo ou em parte, a terceiros, sob pena de rescisão.

**20.13.** Fica ressalvada a possibilidade de alteração das condições contratuais em face da superveniência de normas federais e municipais disciplinando a matéria.

**20.14.** Na contagem dos prazos estabelecidos neste edital e seus anexos, excluir-se-á o dia do início e incluir-se-á o do vencimento, observado o art. 183 da Lei Federal 14.133/21.

**20.15.** Não havendo expediente ou ocorrendo qualquer fato superveniente que impeça a realização do certame na data marcada, a sessão será automaticamente

transferida para o primeiro dia útil subsequente, no mesmo horário estabelecido, desde que não haja comunicação em contrário do Pregoeiro.

**20.16.** Os atos relativos à licitação efetuados por meio do sistema serão formalizados e registrados em processo administrativo pertinente ao certame.

**20.17.** O resultado deste Pregão e os demais atos pertinentes a esta licitação, sujeitos a publicação, serão divulgados no Diário Oficial da Cidade e no sítio eletrônico, bem como no Portal Nacional de Contratações Públicas – PNCP.

**20.18.** O pregoeiro e a equipe de apoio que atuarão neste pregão eletrônico foram designados nos autos do processo administrativo a ele pertinente e indicados no sistema.

**20.19.** O Edital e seus anexos estão disponíveis no Portal Nacional de Contratações Públicas (PNCP) e endereço eletrônico.

**20.20.** As dúvidas interpretativas e eventuais omissões serão realizadas com plena observância ao disposto nas normas previstas na Lei Federal 14.133/21 e no Decreto Municipal nº 62.100/22.

**20.21.** Fica desde logo eleito o Foro da Comarca da Capital – Vara da Fazenda Pública - para dirimir quaisquer controvérsias decorrentes do presente certame ou de ajuste dele decorrente.

**20.22.** Qualquer divergência entre as especificações contidas no Anexo I deste Edital e as constantes no CATMAT/CATSER do COMPRASNET prevalecerá para todos os efeitos as do Anexo I.

## **21. CLÁUSULA ANTICORRUPÇÃO**

**21.1.** A Contratada deverá observar o disposto no art. 114º, inciso II do Dec. nº 62.100/2022.

**21.1.1.** Para execução desta minuta de nota de empenho nenhuma das partes poderá oferecer, dar ou se comprometer a dar a quem quer que seja, ou aceitar ou se comprometer a aceitar de quem quer que seja, tanto por conta própria quanto por intermédio de outrem, qualquer pagamento, doação, compensação, vantagens financeiras ou não financeiras ou benefícios de qualquer espécie que constituam prática ilegal ou de corrupção, seja de forma direta ou indireta quanto ao objeto deste contrato, ou de outra forma a ele não relacionada, devendo garantir, ainda, que seus prepostos e colaboradores ajam da mesma forma.

**21.2.** Fica vinculada a NE e anexo, para todos os efeitos legais, a proposta apresentada pela Contratada, independentemente de sua transcrição.

## **ANEXO I - TERMO DE REFERÊNCIA**

### **1. DO OBJETO**

Fornecimento e instalação de divisória do tipo TS, incluindo portas, painéis, ferragens e todos os acessórios necessários para o sanitário do 1º e 2º pavimento.

### **2. JUSTIFICATIVA**

Em razão da construção de um novo banheiro no 1º pavimento, realizada após a conclusão das obras desse andar, torna-se imprescindível a aquisição e instalação de divisórias do tipo TS, essenciais para a adequada composição das cabines sanitárias, assegurando privacidade, funcionalidade, segurança e conformidade com os padrões de conforto e acessibilidade. Ademais, no 2º pavimento, as divisórias atualmente reaproveitadas apresentam danos que comprometem a privacidade e a funcionalidade das cabines, tornando necessária a substituição por novas divisórias TS, a fim de garantir a segurança, o conforto e a adequação dos sanitários aos padrões de uso e acessibilidade.

### **3. ESPECIFICAÇÃO TÉCNICA**

#### ***Características gerais:***

- Fabricadas com painéis de laminado melamínico de alta pressão, com espessura de 10 mm, que garantem resistência à umidade e durabilidade;
- A estrutura é composta por perfis de alumínio anodizado ou pintados, proporcionando robustez e um design moderno;
- O sistema é autoportante, permitindo uma instalação rápida e fácil, sem necessidade de substratos adicionais;

#### ***Painéis:***

- Laminado de alta pressão na espessura de 10mm;
- Núcleo: compacto, resistente à umidade e impactos;
- Cor: Carvalho
- Bordas seladas e usinadas para evitar infiltração e facilitar a limpeza.

#### ***Perfis e estrutura metálica:***

- Perfis superiores, inferiores e montantes em alumínio anodizado natural ou pintado, com espessura mínima de 1,5 mm;
- Altura padrão dos painéis: 1,80 m;
- Fixação dos perfis ao piso e paredes por buchas e parafusos galvanizados.

***Portas:***

- Mesmo material e acabamento dos painéis;
- Sistema de abertura para o interior, com fecho interno do tipo “ocupado/livre”, em nylon ou alumínio anodizado, exceto na cabine PCD, que deverá ter abertura para o exterior;
- Dobradiças em aço inoxidável ou alumínio com mola de retorno automático;
- Batentes com perfis de alumínio.

***Ferragens e acessórios:***

- Todas as ferragens (dobradiças, fechos, parafusos, pés, suportes) devem ser em aço inoxidável ou alumínio, resistentes à corrosão;
- Fecho tipo trinco de segurança, com indicador “livre/ocupado” e dispositivo para destravamento externo em caso de emergência;
- Puxador com fecho interno tipo “ocupado/livre”.

***Execução e montagem:***

- A instalação deve ser executada por equipe especializada, seguindo o projeto e o manual do fabricante;
- Todos os alinhamentos e prumos devem ser rigorosamente respeitados;
- Após a montagem, as divisórias devem apresentar acabamento perfeito, sem rebarbas, folgas ou irregularidades.

***Desmontagem das divisórias existentes (2º andar):***

- Antes do início da montagem das novas divisórias em sistema TS, a contratada deverá realizar a desmontagem completa das divisórias existentes no 2º andar, incluindo painéis, portas, perfis, ferragens e demais componentes;
- A desmontagem, a retirada e o descarte final de todos os materiais provenientes das divisórias existentes serão de inteira responsabilidade da contratada, devendo ser realizados de forma ambientalmente adequada e em conformidade com a legislação vigente;
- A desmontagem deverá ser executada por equipe especializada, de modo a evitar danos às superfícies existentes (pisos, paredes, forros e instalações);
- Todo o material removido deverá ser organizado, acondicionado e retirado do local, conforme orientação da fiscalização;

- A instalação das novas divisórias somente poderá ser iniciada após a conclusão integral da desmontagem e a liberação do ambiente pela fiscalização.

#### **4. QUANTIDADE ESTIMADA**

- **Novas Divisória TS:**

BANHEIRO	QUANTIDADE DE CABINES	MEDIDA (L x P)	CABINE PCD	MEDIDA (L x P)	TAPA VISTA	TOTAL DE CABINES	MICTÓRIOS (A x L)
Feminino 1º pav.	2	2,50 x 1,60 m	1	1,50 x 1,70 m	1 Un. (1,0 X 1,80 m)	3	N/A
Feminino 2º pav.	6	5,85 x 1,30 m	N/A	N/A	1 Un. (1,10 X 1,80 m)	6	N/A
Masculino 2º pav.	6	5,85 x 1,25 m	N/A	N/A	2 Unidades (1,10 X 1,80 m)	6	2 unidades (0,80 x 0,60)

- **Desmontagem das divisórias do 2º pavimento:**

BANHEIRO	QUANTIDADE DE CABINES	TAPA VISTA	MICTÓRIOS	MEDIDA TOTAL P/ DESMONTAGEM(m)
Feminino 2º pav.	6	1 Un. (1,10 X 1,80 m)	N/A	39,20 m
Masculino 2º pav.	6	2 Unidades (1,10 X 1,80 m)	2 unidades (0,80 x 0,60)	40,0 m

#### **5. PRAZO E EXECUÇÃO DOS SERVIÇOS E VISTORIA**

- 5.1. A execução e conclusão do escopo descrito neste termo de referência deverão ocorrer no prazo de 10 dias corridos, a partir da Ordem de Início;
- 5.2. Cabe a CONTRATADA a responsabilidade sobre a carga, descarga, frete e instalação das divisórias sem qualquer ônus para a CONTRATANTE;
- 5.3. O não cumprimento do disposto no **item 5.1 e 5.2** do presente termo acarretará a aplicação das penalidades previstas no edital;
- 5.4. A Administração rejeitará, no todo ou em parte, a entrega dos serviços em desacordo com as especificações técnicas exigidas neste edital;
- 5.5. A CONTRATADA poderá realizar vistoria técnica no local para conhecer melhor a estrutura para fornecer um orçamento mais coeso com a realidade do objeto;
- 5.6. O horário de vistoria técnica é de segunda-feira a sexta-feira das 09:00 às 17:00, sendo necessário marcar com antecedência (de pelo menos 2 dias) com a Senhora Mariane Capricho, telefone (11) 3113-9853 e por E-mail: mcapricho@prefeitura.sp.gov.br, com a Senhora Thamy Mooara, telefone (11) 3113- 9310 e por E-mail: tmacedo@prefeitura.sp.gov.br ou com o Senhor Gustavo

Briginski, telefone (11) 3113-9855 e por E-mail briginski@prefeitura.sp.gov.br;

**5.7.** O horário para descarregar o material no Edifício Matarazzo para veículos leves é de segunda-feira até sexta-feira das 09:00 as 17:00.

**5.7.1.** O horário para descarregar o material no edifício Matarazzo para veículos pesados deverá ser informado com antecedência de 7 dias devido as restrições de circulação no centro de São Paulo – SP. Para agendar falar com os responsáveis do **item 5.6.**, conforme **Portaria nº 137/18/SMT-GAB.**

**5.8.** O serviço será executado no 1º e 2º pavimento do Edifício Matarazzo;

**5.9.** A data e o horário para a instalação deverão ser previamente definidos em comum acordo com os responsáveis indicados no **item 5.6.**;

**5.10.** Cabe à empresa contratada realizar visita técnica ao local, com o objetivo de verificar as condições da área de instalação, identificar possíveis necessidades de intervenções prévias e confirmar todas as medidas. Essa etapa é essencial para garantir o pleno conhecimento do ambiente e a adequação das condições para a correta instalação das divisórias. A empresa que optar por não realizar a vistoria assumirá integral responsabilidade por eventuais problemas ou incompatibilidades decorrentes dessa decisão.

## **6. OBRIGAÇÕES DA CONTRATADA**

**6.1.** Fornecer e conservar equipamentos mecânicos e ferramental necessário, disponibilizar mão de obra idônea, comprovadamente qualificada e experiente;

**6.2.** A Contratada obriga-se por seus funcionários e/ou prepostos a cumprir com o disposto na Portaria nº 137/18-SMT.GAB, e suas alterações posteriores, que regulamenta a restrição ao trânsito de caminhões na Zona de Máxima Restrição de Circulação;

**6.3.** A CONTRATADA assumirá a responsabilidade pela boa execução e eficiência dos serviços que efetuar, de acordo com o estabelecido no Código de Defesa do Consumidor, CREA ou CAU e Código Civil;

**6.4.** Cumprir fielmente todas as disposições e acordos relativos à legislação fiscal, social e trabalhista em vigor, particularmente no que se refere ao pessoal alocado nos serviços objeto do contrato, assumindo a responsabilidade e o ônus pelo recolhimento de todos os impostos, taxas, tarifas, contribuições ou emolumentos federais, estaduais e municipais, seguro de acidente do trabalho, que incidam ou venham a incidir sobre os serviços objeto deste Contrato e deverá também, atender ao estabelecido no Art. 121 e respectivos parágrafos da Lei 14.133/2021, no que

tange aos encargos trabalhistas, previdenciários, fiscais e comerciais resultantes da execução do contrato;

**6.5.** Caberá exclusivamente à CONTRATADA a responsabilidade por quaisquer acidentes no trabalho relacionados à execução dos serviços contratados, bem como, responder por todos os danos materiais e pessoais causados à CONTRATANTE ou a terceiros decorrentes de culpa ou dolo na execução dos serviços, na forma do Art. 120 da Lei 14.133/2021;

**6.6.** Fornecer aos seus funcionários uniformes, equipamentos de segurança e de proteção individual (EPI) e de proteção coletiva (EPC), de acordo com a função de cada um, zelando para que os mesmos sejam correta e continuamente utilizados. Os funcionários deverão estar sempre limpos, asseados e identificados mediante o uso permanente do crachá, compatível com a tecnologia de controle de acesso já existente nos edifícios.

**6.7.** A CONTRATADA será integralmente responsável pelo recolhimento, transporte e descarte ambientalmente adequado das divisórias desmontadas, bem como de todos os materiais, resíduos e sobras decorrentes da execução dos serviços, devendo observar a legislação ambiental vigente e as normas aplicáveis, não sendo permitido o acúmulo, abandono ou descarte irregular nas dependências do local da execução do contrato ou em áreas públicas.

## **7. OBRIGAÇÕES DA CONTRATANTE**

**7.1.** Exercer a fiscalização dos serviços por funcionários especialmente designados, verificando se, no desenvolvimento dos trabalhos, está sendo cumpridas as especificações previstas no edital, proposta e contrato de forma satisfatória, e documentando as ocorrências havidas;

**7.2.** Comunicar a falta de cumprimento das obrigações ao encarregado da CONTRATADA, para que as falhas possam ser corrigidas a tempo;

**7.3.** Facilitar à empresa contratada as condições necessárias para que ela possa realizar os serviços contratados de maneira adequada, incluindo a emissão de crachá para acesso às instalações da contratante;

**7.4.** Prestar à CONTRATADA, e a seus representantes e funcionários, todas as informações e esclarecimentos que eventualmente venham a ser solicitados;

## **8. GARANTIA**

**8.1.** A contratada deverá oferecer garantia mínima de 12 (doze) meses a contar da data de recebimento definitivo do objeto, cobrindo defeitos de fabricação, materiais e montagem, bem como quaisquer falhas que comprometam o

desempenho, a segurança ou a estética das divisórias. Durante o período de garantia, a empresa contratada deverá realizar, sem ônus para a Administração, todos os reparos, substituições ou ajustes necessários ao perfeito funcionamento e conservação do sistema instalado, no prazo máximo de 5 (cinco) dias úteis após notificação formal.

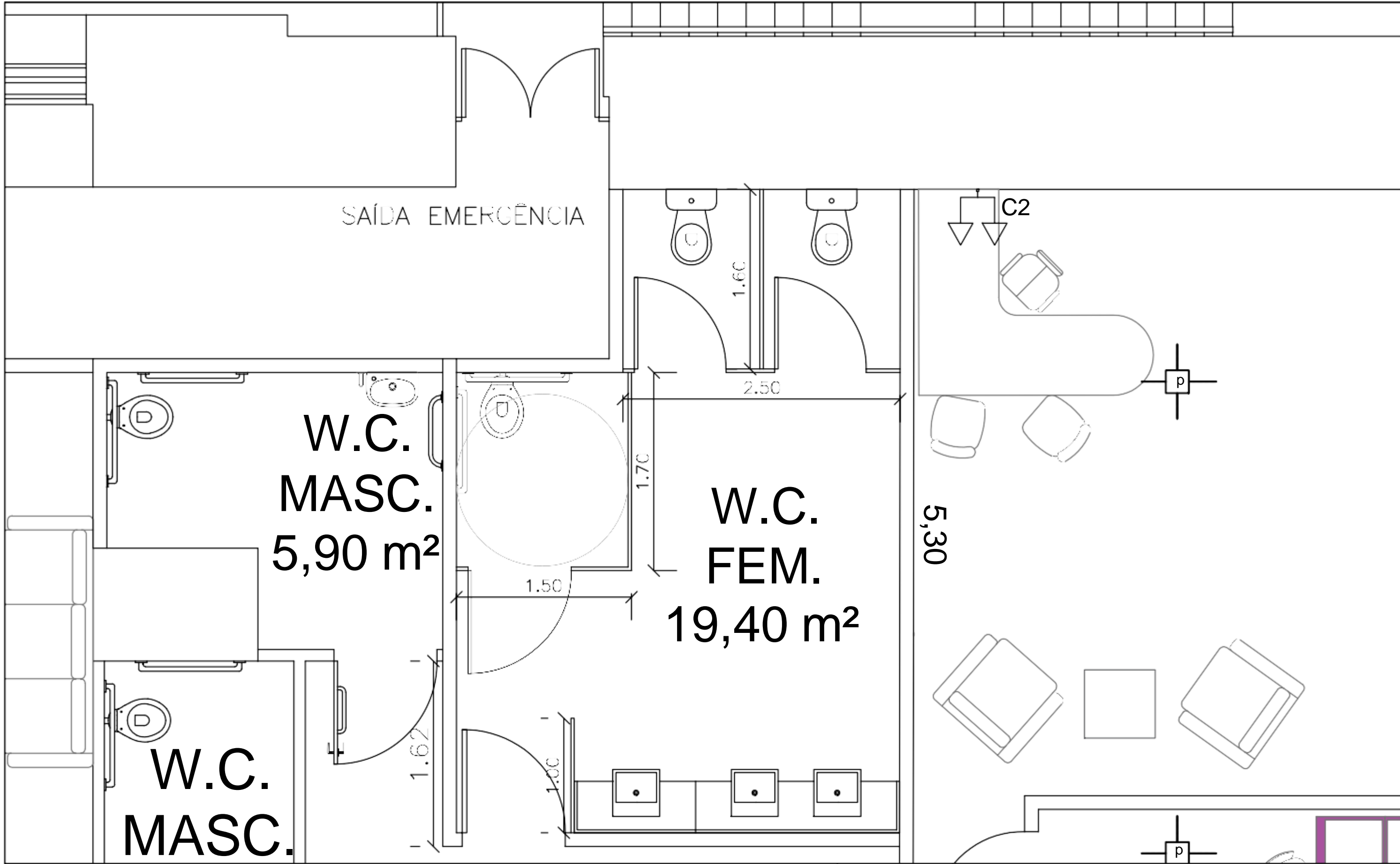

PREFEITURA DE SÃO PAULO  
SECRETARIA DO GOVERNO MUNICIPAL

LOCAL Edifício Matarazzo	DATA Outubro/2025	ESCALA
ASSUNTO 1º Andar - Banheiro CGP	ASSINATURA	

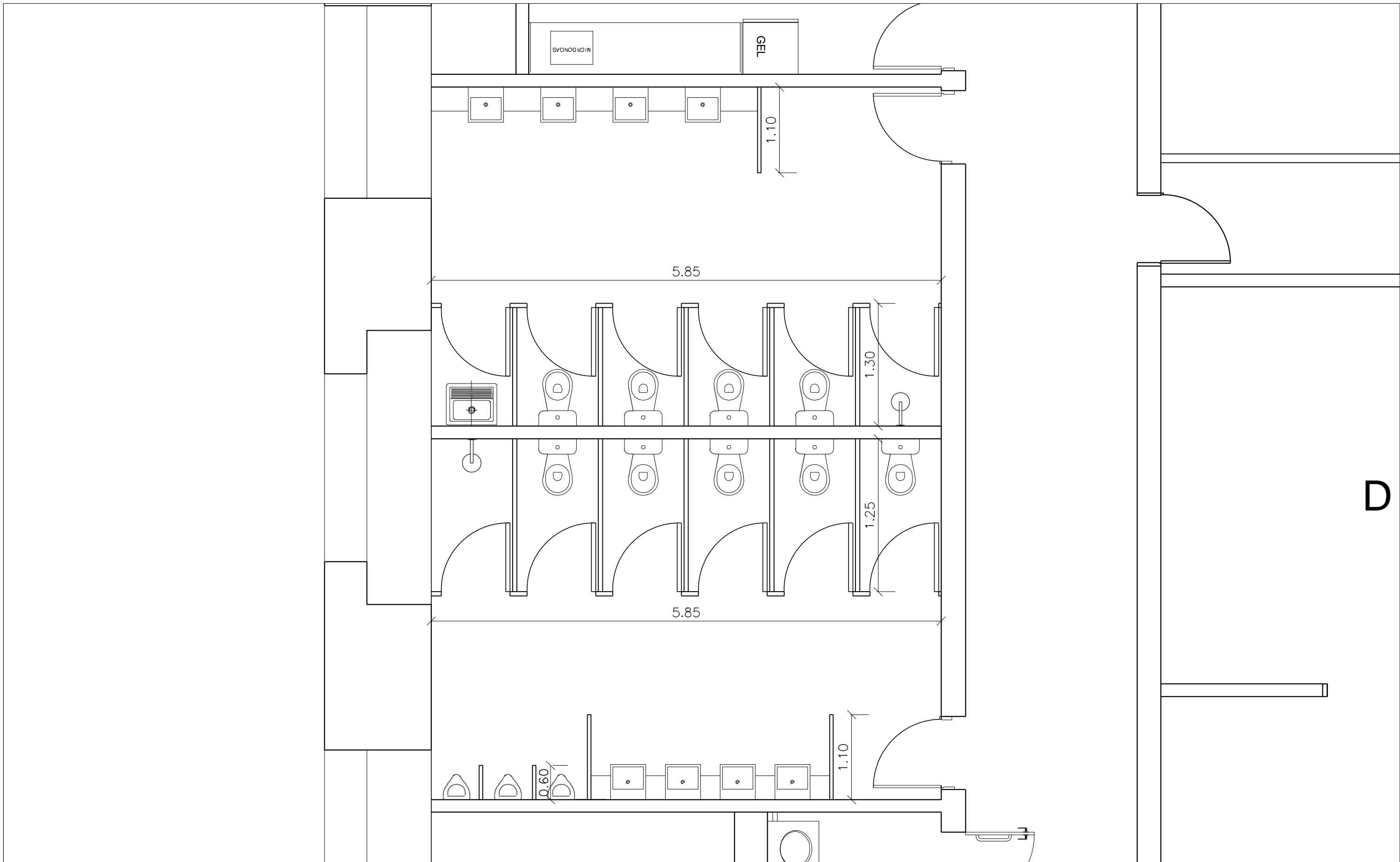

D



PREFEITURA DE SÃO PAULO  
SECRETARIA DO GOVERNO MUNICIPAL

LOCAL Edifício Matarazzo	DATA Outubro/2025	ESCALA
ASSUNTO 2º Andar - Banheiro Feminino e Masculino	ASSINATURA	

**ANEXO II - MODELO DE PROPOSTA DE PREÇOS  
(UTILIZAR PAPEL TIMBRADO DA EMPRESA)**

À

**PREFEITURA DO MUNICÍPIO DE SÃO PAULO**

**SECRETARIA DE GOVERNO MUNICIPAL**

**COMISSÃO PERMANENTE DE LICITAÇÕES**

**ENDEREÇO: Viaduto do Chá, 15 - 2º. Andar**

**REF.: Processo nº 6011.2026/0000104-6**

**Licitação na modalidade: PREGÃO ELETRÔNICO Nº 90006/2026 – SGM**

A empresa .....,

estabelecida na.....,

nº ....., complemento: ....., C.N.P.J. nº

....., telefone: ....., FAX:

....., Bairro.....,

**Pelo presente, propõe o fornecimento do objeto descrito no Anexo I – Termo de Referência, nas seguintes condições:**

**• Novas Divisória TS:**

BANHEIRO	QUANTIDADE DE CABINES	MEDIDA (L x P)	CABINE PCD	MEDIDA (L x P)	TAPA VISTA	TOTAL DE CABINES	MICTÓRIOS (A x L)	Vr. Unitário	Vr. Total
Feminino 1º pav.	2	2,50 x 1,60 m	1	1,50 x 1,70 m	1 Un. (1,0 X 1,80 m)	3	N/A		
Feminino 2º pav.	6	5,85 x 1,30 m	N/A	N/A	1 Un. (1,10 X 1,80 m)	6	N/A		
Masculino 2º pav.	6	5,85 x 1,25 m	N/A	N/A	2 Unidades (1,10 X 1,80 m)	6	2 unidades (0,80 x 0,60)		

**• Desmontagem das divisórias do 2º pavimento:**

BANHEIRO	QUANTIDADE DE CABINES	TAPA VISTA	MICTÓRIOS	MEDIDA TOTAL P/ DESMONTAGEM(m)	Vr. Unitário	Vr. Total
Feminino 2º pav.	6	1 Un. (1,10 X 1,80 m)	N/A	39,20 m		
Masculino 2º pav.	6	2 Unidades (1,10 X 1,80 m)	2 unidades (0,80 x 0,60)	40,0 m		

Obs: Para disputa na etapa de lances, o preço a ser ofertado corresponderá ao **MENOR PREÇO TOTAL POR LOTE**, do objeto a ser contratado nas condições estabelecidas no Anexo I do Edital. A proposta deverá conter a marca do produto, o valor unitário e valor total, expresso em algarismos com duas casas decimais e por extenso, em caso de divergência entre os valores expressos em algarismos e por extenso, prevalecerá o por extenso;

Declaramos que o preço cotado inclui todos os custos e despesas necessárias ao cumprimento integral das obrigações decorrentes da licitação.

1. O prazo de entrega será de até 10 (dez) dias corridos, contados do recebimento de Ordem de Início;
2. Esta proposta será válida pelo prazo de 60 dias, contados a partir da data de sua apresentação, não podendo haver aumento de preço;
3. Declara, sob as penas da lei, que o(s) preço(s) cotado(s) inclui(em) todos os custos e despesas necessárias ao integral cumprimento das obrigações decorrentes desta licitação.

(local e data)

\_\_\_\_\_  
(Assinatura do representante legal da Empresa Proponente)

Nome: \_\_\_\_\_

RG: \_\_\_\_\_

CPF: \_\_\_\_\_

**ANEXO III - MODELO REFERENCIAL DE DECLARAÇÕES**  
**(PAPEL TIMBRADO DA EMPRESA)**

À

**PREFEITURA DO MUNICÍPIO DE SÃO PAULO**

**SECRETARIA DE GOVERNO MUNICIPAL**

**COMISSÃO PERMANENTE DE LICITAÇÕES**

**ENDEREÇO: Viaduto do Chá, 15 - 2º. Andar**

**REF.: Processo nº 6011.2026/0000104-6**

**Licitação na modalidade: PREGÃO ELETRÔNICO Nº 90006/2026 – SGM**

A \_\_\_\_\_ inscrita no CNPJ sob nº \_\_\_\_\_, por intermédio de seu representante legal o(a) Sr(a). \_\_\_\_\_, portador(a) da Carteira de Identidade nº \_\_\_\_\_ e do CPF nº \_\_\_\_\_ DECLARA:

- 1) para fins do disposto no inciso VI do art. 68 da Lei Federal nº 14.133/21, que não emprega menor de dezoito anos em trabalho noturno, perigoso ou insalubre e não emprega menor de dezesseis anos, salvo, a partir de 14 anos, na condição de aprendiz
- 2) que, até a presente data, inexistem fatos impeditivos para a sua habilitação no presente processo licitatório, inclusive condenação judicial na proibição de contratar com o Poder Público ou receber benefícios ou incentivos fiscais ou creditícios, transitada em julgada ou não desafiada por recurso com efeito suspensivo, por ato de improbidade administrativa, estando ciente da obrigatoriedade de declarar ocorrências posteriores;
- 3) que não se encontra declarada inidônea, nem suspensa ou impedida de licitar e contratar com a Administração Pública.
- 4) que observou e atende plenamente aos requisitos previstos aos parágrafos §1º, §2º, §3º do art. 4º da Lei Federal nº 14.133/21 (aplicável a ME/EPP);
- 5) que suas propostas econômicas compreendem a integralidade dos custos para atendimento dos direitos trabalhistas assegurados na CF/88, leis trabalhistas, nas normas infralegais, nas convenções coletivas de trabalho e nos termos de ajustamento de conduta vigentes na data de entrega das propostas, sob pena de desclassificação.

- 6) que cumpre as exigências de reserva de cargos para pessoa com deficiência e para reabilitado da Previdência Social.
- 7) Não possui, em sua cadeia produtiva, empregados executando trabalho degradante ou forçado, observando o disposto nos incisos II e IV do art. 1º e no inciso III do art. 5º da CF/88.
- 8) Que, em se tratando de microempresa, empresa de pequeno porte ou sociedade cooperativa, que cumpre os requisitos estabelecidos no art. 3º da Lei Complementar nº 123, de 2006, estando apto a usufruir do tratamento estabelecido em seus arts. 42 a 49.

(local do estabelecimento), \_\_\_\_ de \_\_\_\_\_ de 2026

Representante Legal/Procurador

(nome completo, cargo ou função e assinatura do representante legal/procurador)

**ANEXO IV - MODELO REFERENCIAL DE DECLARAÇÃO DE NÃO  
CADASTRAMENTO E INEXISTÊNCIA DE DÉBITOS PARA COM A FAZENDA DO  
MUNICÍPIO DE SÃO PAULO**  
**(PAPEL TIMBRADO DA EMPRESA)**

**PREFEITURA DO MUNICÍPIO DE SÃO PAULO**

**SECRETARIA DE GOVERNO MUNICIPAL**

**COMISSÃO PERMANENTE DE LICITAÇÕES**

**ENDEREÇO: Viaduto do Chá, 15 - 2º. Andar**

**REF.: Processo nº 6011.2026/0000104-6**

**Licitação na modalidade: PREGÃO ELETRÔNICO Nº 90006/2026 – SGM**

A empresa \_\_\_\_\_ inscrita no CNPJ sob nº \_\_\_\_\_, por intermédio de seu representante legal, Sr. \_\_\_\_\_, portador(a) da Carteira de Identidade nº \_\_\_\_\_ e do CPF nº \_\_\_\_\_ DECLARA, sob as penas da Lei, que não está inscrita no Cadastro de Contribuintes Mobiliários do Município de São Paulo, bem assim que não possui débitos para com a Fazenda deste Município.

(local do estabelecimento), de \_\_\_\_\_ de 20...

## **ANEXO V – MINUTA DE NOTA DE EMPENHO**

### **1. OBJETO:**

**1.1.** Contratação de empresa especializada no fornecimento de materiais de construção, abrangendo itens das linhas hidráulicos, elétrica, ferragens, pintura, alvenaria, acabamentos e correlatos, conforme as especificações, quantidades e condições estabelecidas neste Termo de Referência e em seus anexos.

**2. LOCAL DE ENTREGA:** A entrega deve ser realizada no Edifício Matarazzo - Vale do Anhangabaú, nº 128 - Centro, São Paulo - SP, acompanhados de nota fiscal, mediante o agendamento prévio com a Senhora Mariane Capricho, telefone (11) 3113-9853 e por E-mail: [mcapricho@prefeitura.sp.gov.br](mailto:mcapricho@prefeitura.sp.gov.br), com o Senhor Gustavo Briginski, telefone (11) 3113-9855 e por E-mail: [briginski@prefeitura.sp.gov.br](mailto:briginski@prefeitura.sp.gov.br) ou com a Senhora Thamy Mooara, telefone (11) 3113-9310 e por E-mail: [tmacedo@prefeitura.sp.gov.br](mailto:tmacedo@prefeitura.sp.gov.br);

**2.1.** A entrega deverá ser feita com Nota Fiscal (venda) ou Nota Fiscal-fatura e agendada com antecedência de 2 (dois) dias.

**2.1.2.** O objeto desta licitação só será recebido com a apresentação da Nota Fiscal.

**2.3.** O horário para descarregar o material no Edifício Matarazzo para veículos leves é de segunda-feira até sexta-feira das 09:00 as 17:00.

**2.3.1.** O horário para descarregar o material no edifício Matarazzo para veículos pesados deverá ser informado com antecedência de 7 dias devido as restrições de circulação no centro de São Paulo – SP. Para agendar falar com os responsáveis do item 5.6., conforme Portaria nº 137/18/SMT-GAB.

### **03. PRAZO E EXECUÇÃO DOS SERVIÇOS.**

**3.1.** O objeto desta licitação deverá ser entregue no prazo máximo de até em **10(dez) dias corridos**, contados do recebimento da Ordem de início.

**3.2.** O serviço será executado no 1º e 2º pavimento do Edifício Matarazzo;

**3.3.** A data e o horário para a instalação deverão ser previamente definidos em comum acordo com os responsáveis indicados no item 2.;

**3.4.** Cabe à empresa contratada realizar visita técnica ao local, com o objetivo de verificar as condições da área de instalação, identificar possíveis necessidades de intervenções prévias e confirmar todas as medidas. Essa etapa é essencial para garantir o pleno conhecimento do ambiente e a adequação das condições para a correta instalação das divisórias. A empresa que optar por não realizar a vistoria

assumirá integral responsabilidade por eventuais problemas ou incompatibilidades decorrentes dessa decisão.

#### **4. DO PAGAMENTO**

**4.1.** O pagamento será feito por crédito em conta corrente especificada pelo credor e mantida no BANCO DO BRASIL S/A, nos termos do disposto no Decreto Municipal nº 51.197/2010 e Portaria da Secretaria da Fazenda (SF) nº 9 de 12 de Janeiro de 2021, decorridos 30 (trinta) dias da entrega da respectiva documentação na sede da unidade requisitante, em conformidade com a Portaria da Secretaria da Fazenda (SF) nº 170/2020, desde que esteja devidamente atestada pelo setor competente a fiel e regular entrega do objeto deste Ajuste.

**4.1.** Havendo atraso no pagamento, por culpa exclusiva da CONTRATANTE, A CONTRATADA poderá solicitar, através de requerimento próprio, compensação financeira nos termos preconizados no item 3 da Portaria 5/2012, da Secretaria Municipal da Fazenda;

#### **5. DOTAÇÃO ORÇAMENTARIA:**

**5.1.** As despesas decorrentes da aquisição do objeto desta licitação correrão por conta \_\_\_\_\_ da \_\_\_\_\_ dotação orçamentária: **11.20.04.122.4001.2.100.3.3.90.39.00.00.1.500.9001.0**

#### **6. DA ACEITAÇÃO DO OBJETO:**

**6.1.** Na hipótese do produto entregue apresentar vícios de qualidade que o tornem impróprio ou inadequado para uso ou em desconformidade com a especificação a Contratada estará incorrendo na penalidade prevista na cláusula 7.4.4. do Ajuste, e deverá saná-los no prazo máximo de 10 (dez) dias corridos, após o que incidirão as penalidades previstas para o atraso na entrega ou não execução do objeto, conforme cláusula 7ª.

**6.1.1.** Não sendo o vício sanado no prazo supra aludido, a Contratante, o seu critério, exigirá a substituição do produto por outro da mesma espécie em condições de uso, ou seu valor correspondente, sem prejuízo da restituição da quantia paga pelo material, monetariamente atualizada (Lei nº 8.078/90 – CDC), bem como a aplicação das penalidades previstas no item 7.4.1. ou 7.4.4. do Ajuste.

#### **07. PENALIDADES:**

**7.1.** São aplicáveis as sanções e procedimentos previstos no Título IV, Capítulo I artigos 155 e 156 da Lei Federal nº 14.133/21 e Seção XI do Decreto Municipal nº 62.100/21.

**7.1.1.** As penalidades só deixarão de ser aplicadas nas seguintes hipóteses:

- a) comprovação, anexada aos autos, da ocorrência de força maior impeditiva do cumprimento da obrigação; e/ou,
- b) manifestação da unidade requisitante, informando que o ocorrido derivou de fatos imputáveis exclusivamente à Administração.

**7.2.** Ocorrendo recusa da adjudicatária em retirar/receber a nota de empenho, dentro do prazo estabelecido neste Edital, sem justificativa aceita pela Administração, garantido o direito prévio de citação e da ampla defesa, serão aplicadas:

- a) Multa no valor de 20% (vinte por cento) do valor do ajuste se firmado fosse;
- b) Pena de impedimento de licitar e contratar pelo prazo de até 3 (três) anos com a Administração Pública, a critério da Prefeitura;

**7.2.1.** Incidirá nas mesmas penas previstas neste subitem a empresa que estiver impedida de firmar o ajuste pela não apresentação dos documentos necessários para tanto.

**7.3.** À licitante que ensejar o retardamento da execução do certame, inclusive em razão de comportamento inadequado de seus representantes, deixar de entregar ou apresentar documentação falsa exigida neste edital, não manter a proposta/lance, comportar-se de modo inidôneo, fizer declaração falsa ou cometer fraude fiscal, se microempresa ou pequena empresa não regularizar a documentação fiscal no prazo concedido para este fim, garantido o direito prévio de citação e da ampla defesa, serão aplicadas as penalidades referidas nas alíneas “a” e “b” do subitem 7.2 ou declaração de inidoneidade para licitar ou contratar, a depender da natureza e gravidade da infração cometida e peculiaridades do caso em concreto.

**7.4.** As penalidades poderão ainda ser aplicadas em outras hipóteses, nos termos da Lei, garantido o direito prévio de citação e da ampla defesa, sendo que com relação a multas serão aplicadas como segue:

**7.4.1.** Multa de 20% (vinte por cento) sobre o valor do ajuste, por inexecução total do objeto.

**7.4.2.** Multa de 20% (vinte por cento) sobre o valor da parcela inexecutada, por inexecução parcial do ajuste.

**7.4.3.** Multa de 1,0% (um por cento) sobre o valor do material não entregue por dia de atraso, inclusive nas hipóteses de fixação de prazo para substituição ou complementação, limitada a demora até o máximo de 19 (dezenove) dias do prazo

fixado, após restará configurada inexecução do ajuste, parcial ou total a depender se o atraso se deu em parte ou no todo.

**7.4.4.** Decorrido o prazo acumulado de 20 (vinte) dias de atraso na entrega dos materiais, poderá, a critério da Coordenadoria de Administração e Finanças, devidamente justificadas:

**7.4.5.** Multa de 5% (cinco por cento) sobre o valor do material entregue em desacordo com as especificações do edital e do ajuste, sem prejuízo de sua substituição, no prazo estabelecido.

**7.4.6.** Multa de 2% (dois por cento) sobre o valor do ajuste, por descumprimento de qualquer das obrigações decorrentes do ajuste, não previstas nas demais disposições desta cláusula.

**7.4.7.** Multa de 20% (vinte por cento) sobre o valor do contrato, por rescisão do ajuste decorrente de culpa da Contratada.

**7.5.** As sanções são independentes e a aplicação de uma não exclui a das outras, quando cabíveis.

**7.6.** Das decisões de aplicação de penalidade, caberá recurso nos termos dos artigos 166 e 167 da Lei Federal nº 14.133/21, observados os prazos nele fixados, que deverá ser dirigido à autoridade competente, e protocolizado nos dias úteis, das 10:00 às 18:00. horas.

**7.6.1.** Não serão conhecidos recursos enviados pelo correio, telex, fac-símile, correio eletrônico ou qualquer outro meio de comunicação, se, dentro do prazo previsto em lei, a peça inicial original não tiver sido protocolizada.

**7.6.2.** Caso a Contratante releve justificadamente a aplicação da multa ou de qualquer outra penalidade, essa tolerância não poderá ser considerada como modificadora de qualquer condição contratual, permanecendo em pleno vigor todas as condições deste Edital.

**7.7.** Os procedimentos de aplicação das penalidades de impedimento de licitar e contratar e de declaração de inidoneidade para licitar e contratar serão conduzidos por comissão, nos termos do artigo 158, “caput” e § 1º, da Lei Federal nº 14.133, de 2021.

**7.8.** São aplicáveis à presente licitação e ao ajuste dela decorrente no que cabível for, inclusive, as sanções penais estabelecidas na Lei Federal nº 14.133/21.

## **8 OBRIGAÇÕES DA CONTRATADA**

**8.1.** Fornecer e conservar equipamentos mecânicos e ferramental necessário, disponibilizar mão de obra idônea, comprovadamente qualificada e experiente;

**8.2.** A Contratada obriga-se por seus funcionários e/ou prepostos a cumprir com o disposto na Portaria nº 137/18-SMT.GAB, e suas alterações posteriores, que regulamenta a restrição ao trânsito de caminhões na Zona de Máxima Restrição de Circulação;

**8.3.** A CONTRATADA assumirá a responsabilidade pela boa execução e eficiência dos serviços que efetuar, de acordo com o estabelecido no Código de Defesa do Consumidor, CREA ou CAU e Código Civil;

**8.4.** Cumprir fielmente todas as disposições e acordos relativos à legislação fiscal, social e trabalhista em vigor, particularmente no que se refere ao pessoal alocado nos serviços objeto do contrato, assumindo a responsabilidade e o ônus pelo recolhimento de todos os impostos, taxas, tarifas, contribuições ou emolumentos federais, estaduais e municipais, seguro de acidente do trabalho, que incidam ou venham a incidir sobre os serviços objeto deste Contrato e deverá também, atender ao estabelecido no Art. 121 e respectivos parágrafos da Lei 14.133/2021, no que tange aos encargos trabalhistas, previdenciários, fiscais e comerciais resultantes da execução do contrato;

**8.5.** Caberá exclusivamente à CONTRATADA a responsabilidade por quaisquer acidentes no trabalho relacionados à execução dos serviços contratados, bem como, responder por todos os danos materiais e pessoais causados à CONTRATANTE ou a terceiros decorrentes de culpa ou dolo na execução dos serviços, na forma do Art. 120 da Lei 14.133/2021;

**8.6.** Fornecer aos seus funcionários uniformes, equipamentos de segurança e de proteção individual (EPI) e de proteção coletiva (EPC), de acordo com a função de cada um, zelando para que os mesmos sejam corretos e continuamente utilizados. Os funcionários deverão estar sempre limpos, asseados e identificados mediante o uso permanente do crachá, compatível com a tecnologia de controle de acesso já existente nos edifícios.

**8.7.** A CONTRATADA será integralmente responsável pelo recolhimento, transporte e descarte ambientalmente adequado das divisórias desmontadas, bem como de todos os materiais, resíduos e sobras decorrentes da execução dos serviços, devendo observar a legislação ambiental vigente e as normas aplicáveis, não sendo permitido o acúmulo, abandono ou descarte irregular nas dependências do local da execução do contrato ou em áreas públicas

## **9. OBRIGAÇÕES DA CONTRATANTE**

**9.1.** Exercer a fiscalização dos serviços por funcionários especialmente designados, verificando se, no desenvolvimento dos trabalhos, está sendo cumpridas as especificações previstas no edital, proposta e contrato de forma satisfatória, e documentando as ocorrências havidas;

**9.2.** Comunicar a falta de cumprimento das obrigações ao encarregado da CONTRATADA, para que as falhas possam ser corrigidas a tempo;

**9.3.** Facilitar à empresa contratada as condições necessárias para que ela possa realizar os serviços contratados de maneira adequada, incluindo a emissão de crachá para acesso às instalações da contratante;

**9.4.** Prestar à CONTRATADA, e a seus representantes e funcionários, todas as informações e esclarecimentos que eventualmente venham a ser solicitados;

## **10 DA GARANTIA**

**10.1.** Os materiais fornecidos e os serviços executados se submetem às regras e condições dispostas no Código do Consumidor (Lei nº 8.078/90), possuindo, contados da emissão do Termo de Encerramento emitido por SGM/CAF/DAP, o prazo de garantia mínima de 12 (doze) meses.

**10.2.** Durante o período de garantia, a contratada se compromete a substituir, reparar ou recolher quaisquer itens defeituosos, sem custo adicional à Administração.

## **11. FUNDAMENTAÇÃO:**

**11.1.** Lei Federal nº 14.133/2021 e Decreto nº 62.100/2022.

## **12. CLÁUSULA ANTICORRUPÇÃO**

**12.1.** A Contratada deverá observar o disposto no art. 114º, inciso II do Dec. nº 62.100/2022.

**12.1.1.** Para a execução desta minuta de nota de empenho, nenhuma das partes poderá oferecer dar ou se comprometer a dar a quem quer que seja, ou aceitar ou se comprometer a aceitar de quem quer que seja, tanto por conta própria quanto por intermédio de outrem, qualquer pagamento, doação, compensação, vantagens financeiras ou não financeiras ou benefícios de qualquer espécie que constituam prática ilegal ou de corrupção, seja de forma direta ou indireta quanto ao objeto deste contrato, ou de outra forma a ele não relacionada, devendo garantir, ainda, que seus prepostos e colaboradores ajam da mesma forma.

**12.2.** Fica vinculada a esta NE e anexo, para todos os efeitos legais, a proposta apresentada pela Contratada, independentemente de sua transcrição.